



## BORANG PERMOHONAN PERMIT PENGOREKAN JALAN DAN REZAB JALAN YANG DISENGGARA OLEH MPSP

### A. MAKLUMAT PEMOHON DAN PENGOREKAN JALAN

Tujuan Pengorekan : \_\_\_\_\_

Lokasi : \_\_\_\_\_

Ukuran : Panjang (m) \_\_\_\_\_ x Lebar (m) \_\_\_\_\_ x Dalam (m) \_\_\_\_\_

Tarikh cadangan kerja pengorekan : \_\_\_\_\_ Tarikh kerja dijangka siap : \_\_\_\_\_

Nama Pemohon : \_\_\_\_\_

Jawatan : \_\_\_\_\_

Alamat : \_\_\_\_\_

No. Telefon : \_\_\_\_\_

Nama Pengawas Tapak : \_\_\_\_\_

Jawatan : \_\_\_\_\_

No. Telefon : \_\_\_\_\_

### B. DOKUMEN SOKONGAN

Berikut disertakan dokumen-dokumen sokongan seperti yang diperlukan:

Bil	Dokumen	Pemohon	MPSP
1.	Borang permohonan yang lengkap diisi		
2.	Pelan jajaran cadangan pengorekan		
3.	Gambar keadaan di lokasi cadangan pengorekan		
4.	Pelan utiliti (Utility Mapping)		

### C. AKUJANJI

"Saya/kami yang bertandatangan di bawah telah meneliti dan memahami kandungan 'Syarat-syarat bagi menjalankan kerja-kerja pengorekan jalan dan rezab jalan yang disenggara oleh MPSP' seperti di Lampiran A dan yang ternyata di borang ini serta bersetuju mematuhi kesemuanya."

Tandatangan pemohon : \_\_\_\_\_ Cop : \_\_\_\_\_

### SENARAI SEMAK PERMOHONAN PENGEMBALIAN WANG CAGARAN

Bil	Dokumen	Pemohon	MPSP
1.	Surat permohonan pengembalian wang cagaran		
2.	Resit asal bayaran		
3.	Keputusan ujian CBR & ujian 'Coring' yang memenuhi syarat		
4.	Borang permohonan bayaran balik wang cagaran yang lengkap diisi (Jab Perbendaharaan MPSP)		
5.	Surat kebenaran sekiranya bayaran perlu dibuat kepada pemohon selain daripada yang tertera di dalam resit asal		
6.	Telah tamat tempoh kecacatan (12 bulan dari tarikh siap kerja yang disahkan oleh pegawai bertugas)		
7.	Gambar keadaan di lokasi setelah diturap semula		

Disemak oleh:

# CARTA ALIR KERJA PERMOHONAN PENGOREKAN JALAN

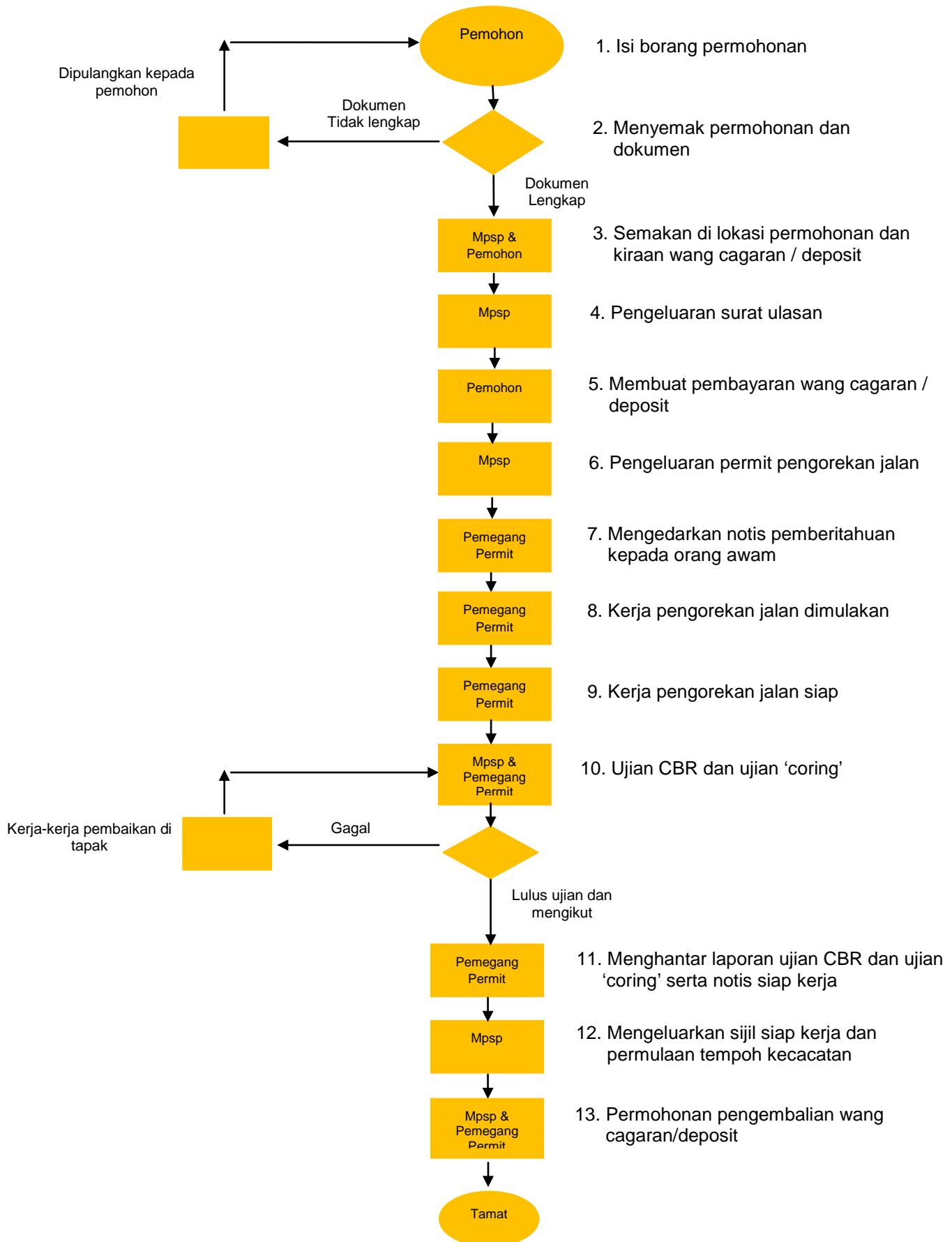



**JABATAN KEJURUTERAAN  
MAJLIS PERBANDARAN SEBERANG PERAI**

**SYARAT-SYARAT BAGI MENJALANKAN KERJA-KERJA PENGOREKAN JALAN  
DAN REZAB JALAN YANG DISENGGARA OLEH MPSP**

1. Pemohon perlu mengemukakan permohonan pengorekan jalan dan rezab jalan dengan mengisi borang permohonan serta mengemukakan dokumen-dokumen sokongan seperti yang diperlukan.
2. Satu lawatan tapak perlu diaturkan bersama wakil daripada Jabatan Kejuruteraan dan jabatan ini perlu diberitahu sebelum sebarang kerja pengorekan jalan dimulakan (jika perlu).
3. Bertanggungjawab sepenuhnya ke atas rekabentuk, pembinaan dan prestasi selamat (safe performance) bagi semua struktur dan peralatan / jentera yang digunakan semasa pembinaan.
4. Pengorekan yang melibatkan jalan bertar hendaklah dipotong menggunakan 'Diamond Cutter' terlebih dahulu.
5. Mewujudkan satu pasukan sepenuh masa yang bertanggungjawab sepenuhnya terhadap pelan pengurusan lalulintas sepanjang tempoh pelaksanaan termasuk juga mengadakan pengawal bendera (flagman), khususnya di laluan keluar masuk tapak, lokasi-lokasi di mana kenderaan-kenderaan berat bekerja di dalam atau berhampiran rezab jalan dan di lokasi-lokasi lain yang wajar.
6. Semasa kerja-kerja pengorekan berjalan, panjang peparit yang dibuka (dikorek) sepanjang jalan pada bila-bila masa tidak melebihi 100 meter.
7. Bahan yang dibenarkan untuk kambus semula (backfill) adalah "Quarry Dust" atau "Quarry Waste" sahaja. Peruntukan tambahan kambus semula menggunakan campuran simen konkrit 1:3:6 pada mana-mana jalan atas budi bicara Pengarah Kejuruteraan MPSP.
8. Pihak tuan diminta mengorek jalan selebar atau melebihi 1.2 meter pada kedalaman sehingga subgred atau pada kelebaran dan kedalaman yang bersesuaian di tapak bagi setiap jajaran yang terlibat. Lapisan tersebut perlu dimampatkan oleh roller 8 tan.
9. Memasang tanda-tanda amaran dan tanda-arrah jenis 'reflective' yang sesuai dan rekabentuk serta susunannya hendaklah menurut Arahan Teknik Jalan JKR (2C / 85).
10. Memasang lampu-lampu amaran (beacon) jenis 'blinkers' dan 'rotating light' pada jarak sekurang-kurangnya 3m setiap satu pada waktu malam (7.00 malam – 7.00 pagi) dan juga pada-pada waktu cuaca buruk di mana penglihatan kurang baik.
11. Mengambil langkah-langkah untuk memastikan keselamatan orang ramai dan lalulintas terutama sekali bagi kerja-kerja yang melibatkan pembinaan struktur di atas paras jalan samada merentangi atau berhampiran dengan rezab jalan. Jaring keselamatan yang kukuh hendaklah dipasang untuk menahan sebarang benda daripada jatuh ke bawah.

12. Menyediakan ruang untuk pejalan kaki yang selamat dan selesa dan memastikan tidak berlaku kerosakan atau ancaman kerosakan termasuk hakisan tanah terhadap harta benda kawasan bersebelahan tapak kerja. Serta memastikan tidak berlaku sebarang kacauganggu termasuk bunyi bising yang menjejaskan ketenteraman awam dan menghindar sebarang pencemaran (pollution).
13. Menjaga kebersihan kawasan sekitar pada setiap masa termasuk selepas kerja-kerja dijalankan.
14. Membaiki segala kerosakan kepada keadaan asal terhadap turapan jalan, siarkaki, lanskap, papan tanda dan apa-apa infrastruktur jalan yang berkaitan termasuk harta benda MPSP.
15. Dalam pelaksanaan kerja-kerja, jalan tidak boleh ditutup sepenuhnya kepada lalulintas.
16. Penjadualan kerja di jalan-jalan dan persimpangan yang penting dan sibuk hendaklah pada waktu di luar waktu puncak ("off peak period") atau lewat malam.
17. Sebarang kerosakan hendaklah dibaiki sehingga memuaskan Pengarah Kejuruteraan dalam tempoh 2 minggu selepas kerja pada satu-satu jalan itu siap. Jika gagal berbuat demikian kerja pembaikan akan dijalankan oleh Jabatan Kejuruteraan dan segala kos perbelanjaan akan dibilkan ke pihak pemohon.
18. Tertakluk kepada syarat-syarat bahawa pemohon adalah bertanggungjawab sepenuhnya jika berlaku sebarang kemalangan atau tuntutan-tuntutan akibat dari kerja-kerja pengorekan ini dan juga sebarang tindakan dari segi undang-undang berbangkit darinya.
19. Sekiranya terdapat sebarang projek MPSP yang melibatkan pengubahan sesalur kabel/paip air/ pembedungan najis maka pihak tuan perlu mengubahnya dengan segala perbelanjaan ditanggung oleh pihak tuan sendiri.
20. Kabel yang akan menyeberangi parit kecil yang sedia ada hendaklah ditanam di bawah struktur parit tersebut manakala kabel yang akan menyeberangi parit besar yang sedia ada yang biasanya dalam hendaklah di pasang seberapa tinggi yang boleh di atas parit tersebut.
21. Kerja-kerja pengorekan yang berhampiran dengan struktur bangunan, perlulah menggunakan 'sheet pile' atau perlindungan (protection) yang sesuai dengan nasihat juruperunding untuk mengelakkan gangguan/kerosakan pada struktur bangunan. Pemohon bertanggungjawab sepenuhnya sekiranya berlaku sebarang kerosakan kepada harta benda orang awam.
22. Pihak tuan adalah diminta membuat ujian CBR dan ujian ketebalan "coring test" sepanjang jajaran penanaman paip atau kabel selepas menyiapkan kerja tersebut. Jumlah lubang ujian bergantung kepada panjang jajaran penanaman paip atau kabel. Segala kos perbelanjaan ujian akan ditanggung oleh pihak tuan. Ujian hendaklah menggunakan khidmat IKRAM SERVICE SDN BHD.
23. Permohonan pengembalian wang cagaran boleh dikemukakan selepas 12 bulan (tempoh LAD) dari tarikh kerja tersebut siap dan mendapat kelulusan daripada pegawai MPSP semasa mengadakan pemeriksaan tapak.